

INCARICO

In data 20.02.2020, il Commissario Liquidatore dott. Luca Belleggi ha incaricato l'ing. [REDACTED] di redigere perizia di stima per i beni di proprietà della Cooperativa "Casale Lumbroso 93" in liquidazione coatta, con codice fiscale 04464111006, e sede legale in Roma al civico 19 di piazza Clemente Origo.

La presente relazione di stima analizza in modo più dettagliato il seguente lotto:

Lotto di vendita n. 22

Il lotto è formato dai seguenti immobili

- **Villa unifamiliare** ubicata a Roma in via Francesco Giacomo Tricomi 32, via Giulio Pittarelli Lotto urbanistico 33-34 Edificio H, (accatastata in categoria F/3 nel Foglio 413, Part. 3114-Sub 17 e 42) piano terra e primo mansardato, identificata negli atti della cooperativa come **unità 45**.
- **con Autorimessa** nel sottostante piano seminterrato (accatastata in categoria F/3).



Descrizione

- **La Villa** è localizzata all'interno del Consorzio "I Giardini del Pescaccio" ed è un villino unifamiliare posto su tre livelli (piano terra, piano primo sottotetto e piano seminterrato). L'autorimessa di pertinenza (descritta nel seguito) è collegata all'abitazione tramite una scala interna, mentre l'accesso dall'esterno è assicurato da una rampa all'aperto ancora da costruire.

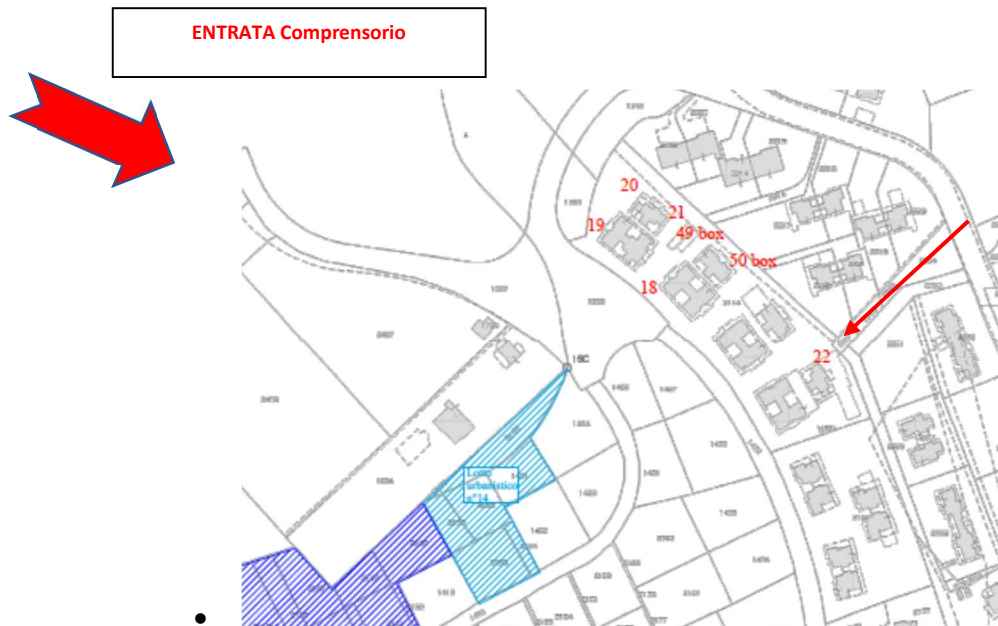

Il comfort interno è migliorato da una intercapedine a livello di piano interrato che blocca l'umidità. L'accesso al piano mansardato avviene tramite una scala interna.

I locali risultano in fase di completamento a livello di impianti, rifiniture interne e sistemazioni esterne.

La zona in cui insiste l'immobile si trova nel lato Ovest della Capitale, in prossimità del Grande Raccordo Anulare (Uscita 33). Tale zona è denominata "Massimilla", oppure "Casal Lumbroso", in base ai nomi dalle strade principali del quartiere, che collegano la via Aurelia con il Grande Raccordo Anulare. Il tessuto urbanistico è caratterizzato da piccole palazzine e villette bifamiliari e quadrifamiliari. L'area non è servita da attività commerciali che possono essere raggiunte anche tramite linee del trasporto pubblico su gomma. L'area del Consorzio "I Giardini di Pescaccio" confina con il noto parco acquatico *Hydromania*. L'accessibilità al complesso verrà migliorata con l'apertura al traffico di una nuova strada che permetterà un collegamento più diretto con lo svincolo 33 del GRA.

Titolarità

I beni sopra descritti inseriti nel Lotto di Vendita n. 20 risultano di proprietà (1/1) della Cooperativa Casale Lumbroso 93 in liquidazione coatta, con codice fiscale 04464111006, e sede legale in Roma al civico 19 di piazza Clemente Origo.

Confini

Catastralmente, la **villa** è ancora classificata come costruzione in corso ed è identificata nel Catasto Fabbricati nel Foglio 413, Particella 3114, Sub 17 e 42 e confina con:

- Distacco su particella 516, distacco su particella 520, distacco su particella 3107, distacco da strada consortile Giulio Pittarelli part. 2260 e salvo altri.

L'autorimessa catastralmente è classificata come costruzione ancora in corso ed è identificata nel Catasto Fabbricati nel Foglio 413, Particella 3114, Sub 17 e confina come sopra riportato.

Consistenza

Villa unifamiliare

A livello di superficie, la porzione di villa è così composta:

Lotto Vendita 22						
	Superficie mq	Coefficiente	Superficie mq	Coefficiente	Superficie mq	
	Reale netta	Sup. lorda	Commerciale	di incidenza	Convenzionale	
Villa	61,53	1,10	67,68	1,00	67,7	
Portico	21,62	1,00	21,62	0,33	7,1	
Locale mansardato	53,73	1,08	58,03	0,50	29,0	
Giardino & rampa	482,05	1,00	482,05	0,10	48,2	
Terrazzo	105,77	1,00	105,77	0,30	31,7	
Accessorio	16,53	3,01	49,74	0,30	14,9	
MQ totali	741,22		784,89		198,69	

L'intercapedine non viene considerata nella superficie utile, in conformità ai criteri dettati dall'OMI. I beni non sono comodamente ulteriormente divisibili. Come dalla pianta architettonica sotto riportata, il bene è un villino monofamiliare con accesso pedonale e carrabile tramite ampia rampa nel giardino.

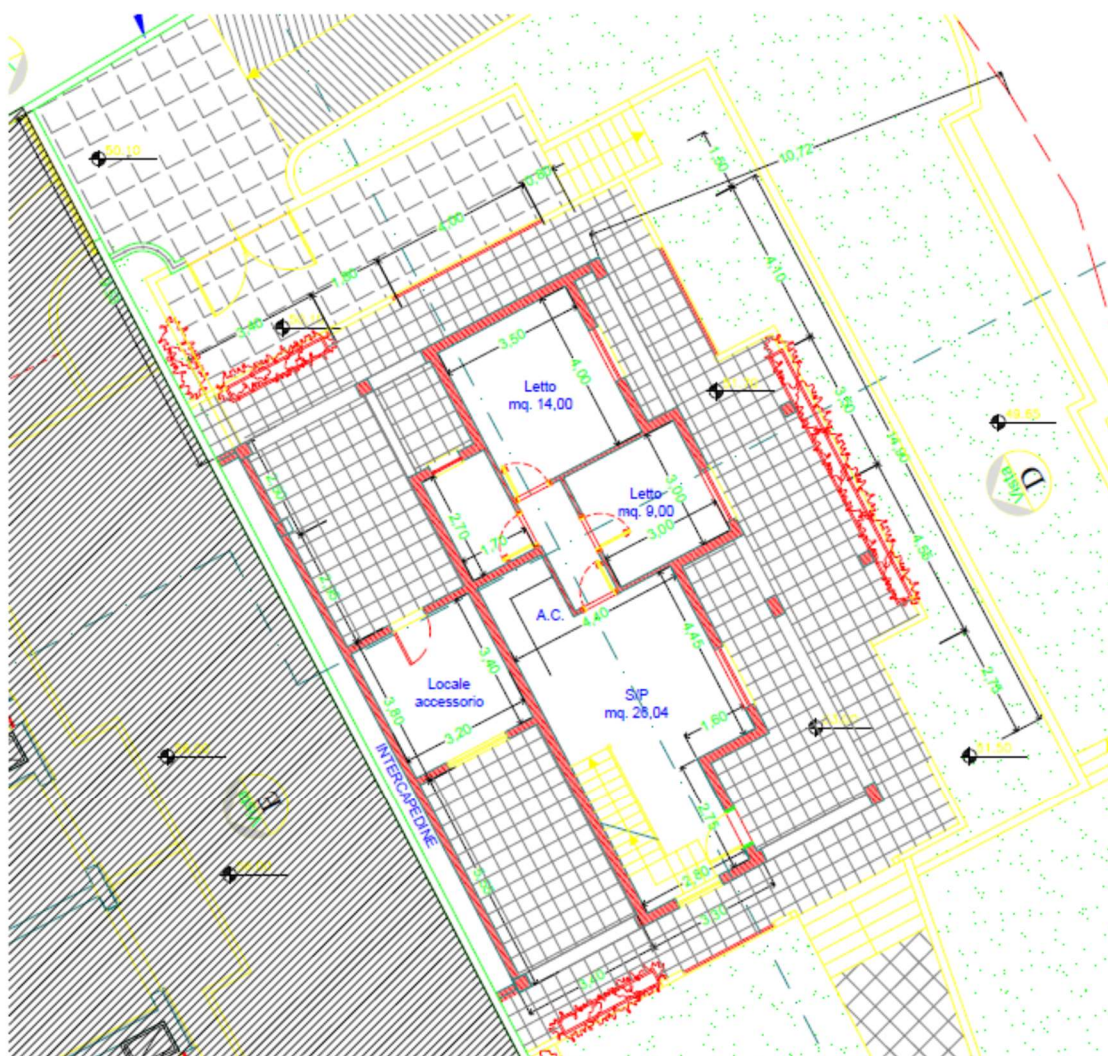

Il villino risulta ancora in fase di completamento a livello di scale, impianti, finiture interne e sistemazioni esterne (recinzione, cancelli, ecc.). La planimetria catastale non è stata depositata.

Al piano terra, un portico pavimentato conduce all'ingresso dell'unità con accesso diretto al soggiorno con angola cottura e scale a vista.

Il tratto terminale del porticato risulta chiuso su tre lati, per la presenza di un locale accessorio (3,14x3,40) chiuso sui 4 lati ricavato nel porticato dal quale si accede.

Tutti gli ambienti interni e le superfici esterne sono pavimentati, e il bagno presenta un rivestimento che interessa anche la vasca. Anche il portico, il balcone esterno e il lastrico solare sono pavimentati. Le scale sono rivestite di pietra.

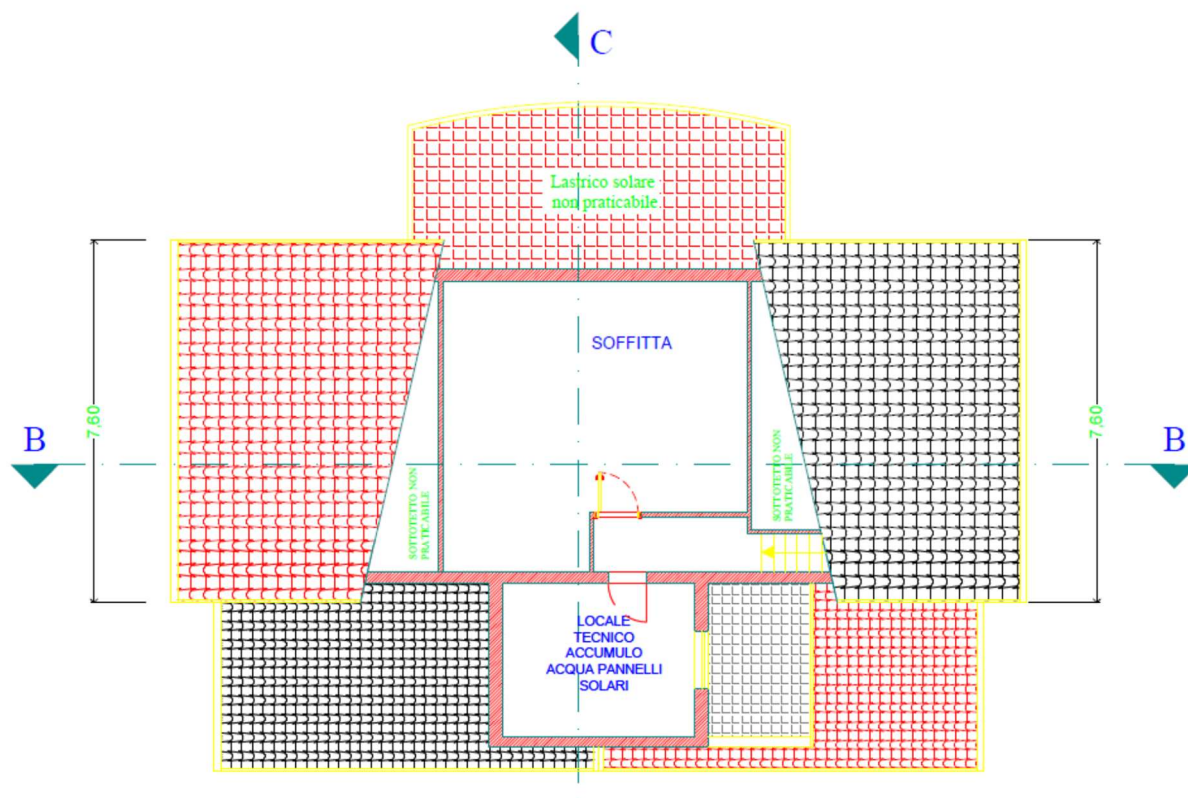

In base ai dati architettonici, il primo piano mansardato presenta una ampia soffitta (4,8x3,1) e un vano tecnico (1,84x2,90) e due lastrici solari (3,40x5,70) e (2,0x3,0), il tutto allo stato grezzo. Anche, i balconi e terrazzi non sono pavimentati.

La classe energetica del villino è stata progettata in conformità all'articolo 28 della legge 10/1991 per il contenimento del consumo energetico degli edifici, come da progetto depositato presso il Comune di Roma. Prima della vendita dell'immobile andrà prodotto regolare l'Attestato di Prestazione Energetica (APE) che sarà redatto in base alle opere e agli impianti a completamento (caldaia, condizionatori, impianti fotovoltaici e solare termico, ecc.).

Autorimessa

A livello di superficie, l'autorimessa al piano interrato è così strutturata, come emerge dalla pianta architettonica sotto riportata:

Garage					Sup. netta	Sup. lorda	Sup. Conv.
Superficie	-1				-	1,09	-
Detrarre	-2	0,53	0,33	-	0,35	1 - 0,35	1,00 - 0,35
		14,1	9,6		135,36	1,09	147,54
					135,01	147,19	147,19

Tale bene non è comodamente ulteriormente divisibile.

L'autorimessa di pertinenza al villino presenta accesso diretto dalla strada consortile che è priva di marciapiedi tramite una ampia rampa carrabile. E' dotato di una serranda basculante. Essa presenta una forma rettangolare regolare con finestre. L'autorimessa è direttamente collegata alla villa tramite una scala interna che è stata ricostruita. I locali risultano in fase di completamento anche a livello di impianti, rifiniture interne e sistemazioni esterne.

L'area esterna è ancora carente a livello di sistemazioni esterne, recinzione e cancelli.

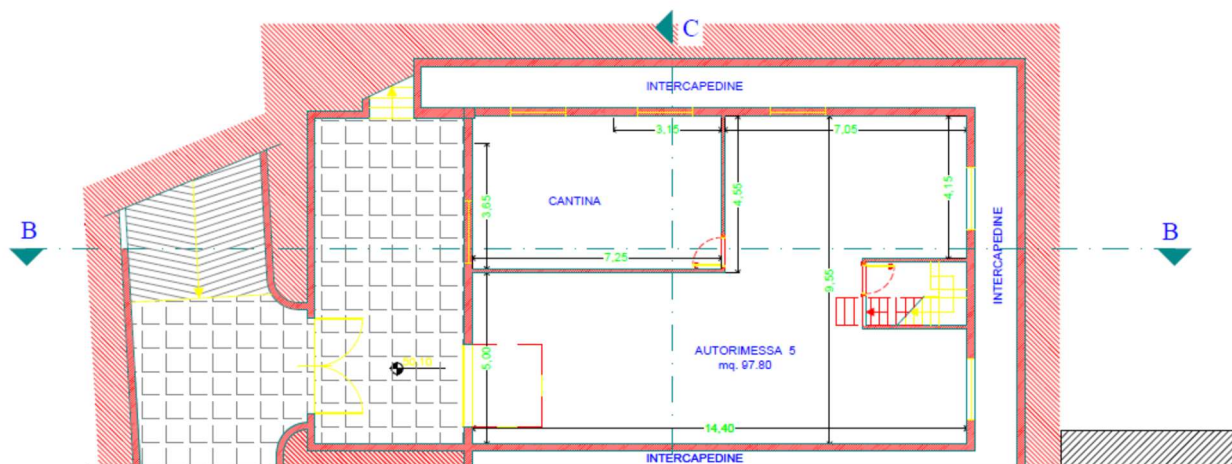

Corrispondenza catastale: Fabbricati

- Villa unifamiliare**

Dati Identificativi				Dati di Classamento							
Sezione	Foglio	Part.	Sub.	Zona Cens.	Categoria	Classe	Consistenza	Superficie Catastale mq	Rendita €	Piano	Graffato
	431	3114	17		F/3					Terra & 1°	Sub. 42

- Autorimessa**

Catasto Fabbricati											
Dati Identificativi				Dati di Classamento							
Sezione	Foglio	Part.	Sub.	Zona Cens.	Categoria	Classe	Consistenza	Superficie Catastale mq	Rendita €	Piano	Graffato
	431	3114	17		F/3						

Entrambi i beni catastalmente risultano classificati come beni ancora in costruzione, ovvero categoria F/3.

Stato Conservativo

- Villa unifamiliare**

Il sopralluogo effettuato ha evidenziato che l'immobile deve essere completato a livello di impianti, finiture interne e sistemazione esterne. Si presenta in uno stato conservativo mediocre per la assenza di manutenzione ordinaria.

- Autorimessa**

Il sopralluogo effettuato ha evidenziato che l'immobile deve essere ancora completato a livello di finiture interne, accessibilità e sistemazione esterne. Si presenta in uno stato conservativo mediocre, dovuto alla assenza di manutenzione ordinaria.

Parti Comuni

- **Villa unifamiliare**
- **Autorimessa**

Detti beni fanno parte del Consorzio "Giardini del Pescaccio" e godono delle parti comuni consortile rappresentate dalla viabilità, dalle aree verdi, recinzione, guardiania (non continua), parcheggi.

Servitù, Censo, Livello e Usi Civici.

- **Villa unifamiliare**
- **Autorimessa.**

Non si rilevano servitù gravanti sull'immobile.

Caratteristiche Costruttive Prevalenti

- **Villa unifamiliare**

- Esposizione: ampia

Altezza interna utile: P.T. mt 2,84

P. Mansardato mt 2,0 altezza media dal livello finito.

Struttura verticali: cemento armato e tamponatura in laterizio

Solai: in latero-cemento

Copertura: a falde

Manto coperture: tegole

Pareti esterne: intonaco in parte da ripristinare

Pareti interne: intonacate senza pittura

Pavimentazione interna: presente

Rivestimenti Bagni: presente

Infissi interni: assenti

Infissi esterni: in legno senza manutenzione ordinaria

Grate di sicurezza: assenti

Impianto idrico-fognario: da completare

Impianto termico: da completare

Impianto di condizionamento: assente

Impianto elettrico: da completare

Impianto fibra e TV: da completare

Impianto antifurto: assente

- **Autorimessa.**

Altezza interna utile: P. Interrato. mt 2,97 al grezzo.

Struttura verticali: cemento armato e tamponatura in laterizio

Solai: in latero-cemento

Pareti esterne: intonaco in parte ancora da rifinire

Pareti interne: intonacate senza pittura

Pavimentazione interna: assente.

Finitura intercapedine: grezzo con cls a vista.

Infissi interni: assenti

Infissi esterni: porta basculante: una
Grate di sicurezza: assenti
Impianto idrico-fognario: assente
Impianto termico: assente
Impianto di condizionamento: assente
Impianto elettrico: in fase di realizzazione.

Stato di Occupazione

- **Villa.**
- **Autorimessa**

Entrambi gli immobili risultano liberi da persone o cose.

Relazione Notarile con Certificato Ipotecario

- **Villa**
- **Autorimessa.**

Per entrambi i due surriferiti beni, si rimanda alla Relazione Notarile allegata al Rapporto Principale che elenca le formalità che gravano sugli immobili (Vedi All. 15).

Provenienze Ventennali

Per entrambi i beni, si rimanda alla Relazione Notarile allegata al Rapporto Principale. Sussiste continuità nelle trascrizioni per il ventennio precedente alla data della verifica.

La situazione della proprietà antecedente il ventennio dalla data della verifica risulta variata.

Formalità Pregiudizievoli

Per entrambi i beni, si rimanda alla Relazione Notarile allegata al Rapporto Principale.

Normativa Urbanistica

Il Piano Regolatore Vigente (approvato con Del. del Consiglio Comunale n. 18 del 12.02.2008 e successiva Deliberazione del Commissario Straordinario n. 48 del 07.06.2016) classifica l'area interessata dall'immobile in oggetto come Città Consolidata T3-Tessuti di espansione novecentesca a tipologia edilizia libera (art. 44, 45, 48 delle N.T.A.).

Il villino con autorimessa è compreso all'interno del perimetro della Convenzione G4 "Giardini del Pescaccio", stipulata dal Comune di Roma Capitale con il Consorzio "Giardini del Pescaccio" in data 15 Maggio 1996 (tramite rogito del notaio [redacted] trascritto il 28.05.1996 con n. 20088).

Regolarità Edilizia

La costruzione non è antecedente al 1.09.1967 e sull'area di sedime non vi erano vincoli artistici, storici o alberghieri, o derivanti da diritti demaniali o da usi civici.

Gli immobili risultano edificati in base del Permesso di Costruire n. 502 del 27.04.2006 e 453 del 15.07.2010, nonché DIA del 9.03.2009 prot. 15.719, e DIA del 21.07.2011 prot. 57582, (DIA del 26.07.2012 prot. 61535) e prot. 84548 del 7.11.2013, proroga n. 77744 del 22.05.2014 ed infine Permesso di Costruire in scissione rilasciato in data 15.12.2014 n. 453 e con il fine lavori protocollato il 28.04.2015.

Non risulta rilasciato il certificato di agibilità, né l'APE. A livello energetico, all'epoca l'edificio venne costruito in base ad una previsione progettuale di massima di edificio di classe C. Le opere in

completamento, in particolare le specifiche degli impianti, determineranno la classe energetica. Essendo l'immobile in fase di completamento, non risultano rilasciati le dichiarazioni di conformità per gli impianti:

- Elettrico
- Termico
- Idrico-fognario.

Vincoli od Oneri Condominiali

Non sono stati riscontrati vincoli od oneri condominiali.

L'immobile ricade all'interno del Consorzio dei Giardini del Pescaccio il quale ha curato la progettazione urbanistica e la successiva convenzione, realizzando le opere di urbanizzazione primaria e secondaria ancora in fase di avanzato completamento. I ritardi sono stati causati dall'incertezza nelle decisioni sulla destinazione d'uso dell'opera di urbanizzazione secondaria (inizialmente destinata ad edificio scolastico, successivamente destinata ad ospitare nuova caserma dei Carabinieri ed ora si è in attesa di una nuova decisione politica sulla nuova destinazione d'uso, dopo il diniego dei Carabinieri). Inoltre, i ritardi sono stati causati dal contenzioso giudiziario in fase di imminente definizione presso la Cassazione per la mancata disponibilità dell'area di sedime della strada di collegamento diretto al GRA (svincolo 33), strada prevista nella Convenzione Urbanistica a completamento delle opere di urbanizzazione primaria. Tale ritardo impatta sull'emissione del certificato di Agibilità.

Dai riscontri effettuati, il suddetto Consorzio "Giardini del Pescaccio" vanta dalla Cooperativa in liquidazione coatta "Casale Lumbroso 93" a r.l. un credito. Tale debito non è stato considerato nella presente perizia di stima, poiché tale debito non graverà sul Promissario Acquirente.

STIMA DEL LOTTO DI VENDITA 22

Gli immobili da stimare sono tutti localizzati all'interno del Consorzio "I Giardini del Pescaccio" dove si è registrato e continua a manifestarsi una forte vivacità a livello di compravendita sia di villini completati sia di manufatti al rustico, ancora da completare a livello di finiture e di impianti.

Pertanto, il metodo comparativo (*Market Comparison Approach-MCA*) risulta essere idoneo per stimare i beni residui della Cooperativa in liquidazione coatta. Il metodo MCA si basa su di un confronto con prezzi noti di compravendita di immobili del tutto comparabili tra loro. In questo particolare caso, potremmo dire confronto con immobili quasi del tutto simili tra loro per previsione urbanistica e tipologia edilizia prevista.

Nel Rapporto Principale sono stati descritti i criteri di stima (MCA e =e i relativi dati raccolti sul mercato immobiliare, nonché riportati dall'Agenzia delle Entrate sul correlato sito OMI-Osservatorio Mercato immobiliare Si è tenuto conto anche dei dati riportati relativamente al II Semestre 2015, dopo il quale è iniziato un continuo calo dei prezzi unitari al mq. Relativamente alla tipologia dei villini in ottimo stato di conservazione (quindi, nel caso specifico in esame, *post completamento*), i dati OMI riportano un calo netto tra il 17% e il 20% dei dati del 2° semestre 2019 rispetto ai valori riportati relativamente al 1° semestre 2016.

In base ai criteri esposti in dettaglio nel Rapporto di Stima, nonché ai dati rilevati sul mercato di recenti compravendite, si possono formulare la seguente ipotesi di stima.

Inoltre, si sono considerati fattori correttivi per tenere conto dei parametri relativi all'affaccio, alla panoramicità, alla luminosità, alla qualità del micro ambiente al contorno, e ai criteri seguiti per la distribuzione degli spazi interni relativamente all'unità interessata dalla presente perizia.

- **Villa ubicata a Roma** in via Francesco Giacomo Tricomi 32- via Giulio Pittarelli, Lotto urbanistico 33-34 Edificio H, piano terra e primo mansardato, identificata negli atti della cooperativa come **unità 45**.

Identificativo bene	Superficie convenzionale mq	Prezzo unitario €*mq	Valore totale €	Costo lavori per completamento	Quota in vendita (%)	Valore in vendita €
Unità 45 Ed 33-34 H	199	1.900,00	377.512	40.153	100	337.359

- **Autorimessa** ubicata al sottostante piano seminterrato.

Identificativo bene	Superficie convenzionale mq	Prezzo unitario €*mq	Valore totale €	Costo lavori per completamento	Quota in vendita (%)	Valore in vendita €
Unità 45 Ed 33-34 H	60% di 147	1,900,00	167.800	17.847	100	149.952

Il più probabile valore di mercato dell'immobile sopra descritto nelle attuali condizioni è pari alla somma del valore attuale dei due assets:

Euro (337.359+149.952) = Euro 487.312

Roma, 30 Luglio 2020

